



厚生財団

KOSEIZAI DAN

一般財団法人 新潟県教職員厚生財団 TEL 025 (228) 3581 URL <http://www.koseizaidan.or.jp>
〒951-8516 新潟市中央区東中通1-86-73 FAX 025 (224) 8830 E-mail info@koseizaidan.or.jp

TOPICS (主な内容)

- 「新潟県民のための教育・文化活動」
令和4年度助成事業の報告・活動紹介……………P.2
- 給料月額と積立月額報告のお願い
年度末の事務手続きについて……………P.3
- 年度末退職予定者の手続きご案内……………P.4
- 新潟県自然科学シリーズ……………P.6

新潟県の文化財シリーズ

多多神社は大同元年(806)の創建と伝えられていますが、現在の本殿は棟札(むねふだ)によって永正16年(1519)に建てられたことが明らかになっています。流造(ながれづくり)の小さな社殿で、覆屋(おおいや)で保護されてきたため建立当時の姿が完全に残されています。流造の正統を踏む室町時代中期の優れた社殿ですが、部分的に鎌倉時代の古調が残り、宝珠(ほうじゅ)や木鼻彫刻に地方色が窺われる点も注目されます。平成19年中越沖地震で被災しましたが、修復されました。



現在の本殿

■ 多多神社
国指定文化財 有形文化財・建築物

写真提供 柏崎市教育委員会
柏崎・刈羽支部長 文 柏崎市立瑞穂中学校長 永井 林一郎 様



祝・アルビJ1昇格&厚生財団創立110周年 理事長 坂井育男

明けましておめでとうございます。

2023年スタートいたしました。足かけ3年に渡るコロナ禍での感染防止、ウクライナとロシアの紛争、円安と物価高騰、先行き不透明であります。団員の皆様にとって良い年になりますことを祈念申し上げます。

さて、そんな中、明るいニュースはアルビレックス新潟が6シーズンぶりにJ1に昇格します。昇格を決めた仙台戦、優勝を決めた最終町田戦で3万人近いサポーターが声援を送り、ピッチとスタンドが一体になった姿は新潟の誇りです。昨年の広報1月号で「マネジメントカップ首位」と書きましたが、今年は正真正銘J1で勝負できます。そして、アルビの基盤を作ったアルベル監督率いるFC東京、Wカップに出場した酒井宏樹選手のいる浦和、ビッククラブ川崎、横浜Mなど魅力的なチームとの対戦があります。新潟の子どもたちに夢や希望を持って貰うためにも、アルビの活躍に期待し、ビッグスワンに足を運びましょう。

ところで、厚生財団は今年創立110周年を迎えます。明治5年に「学制」が公布され、新しい教育制度が整備されました。しかし、教員給与は薄給で苦しい生活を強いられました。「羽織袴で銭ない者は学校教員」と皮肉られました。明治中頃、お互いが助け合って、支え合おうと南魚沼、南蒲原、北蒲原、西蒲原の4郡に互助会が作られました。やがて全県に広がり、大正3年に一つの組織となり「新潟県小学校教員互助会」が設立します。これが厚生財団の誕生です。紆余曲折を経ながら、昭和21年「新潟県教職員厚生財団」と改称し、現在に至っています。「相互扶助」の精神で、県内教職員約22,000人の福利厚生事業の実施と充実に努めています。2月の理事会で承認を得て、団員の皆様には7月に記念品を贈呈させていただきます。

最後に、今後も、厚生財団をご利用いただきたく存じます。



令和
4年度

「新潟県民のための教育・文化活動」助成事業

厚生財団では、県内教育の充実発展に寄与する団体及びサークル活動、地域住民や子どもたちが参加する伝統文化の継承活動などに助成を行っています。今年度の助成額は以下のとおりです。

1. 団体助成	34団体	991万円
2. 事業助成		
普通事業助成		
①財団が後援または財団支部が主催・共催・後援する事業	7事業	55万円
②伝統文化芸術活動	31団体	150万円
③サークル活動	33団体	160万円
④研究指定校・研究物発刊団体等	1団体	7万円
特別事業助成	10事業	228万円
3. 県民運動への助成		
深めよう 絆 にいがた県民会議		
令和4年度「いじめ見逃しゼロ県民運動」		100万円

総額 1,691万円 (令和4年12月末現在)

※新潟県民のための教育・文化活動助成事業は、一般財団法人移行に伴う認定等に関する法律により公益目的支出計画として実施しています。

活動紹介（伝統文化芸術活動より）

新発田市立紫雲寺小学校「干拓太鼓」



平成3年度の創立百周年記念式典で初めて披露されて以来、毎年、6年生が師匠、4、5年生が弟子となって演奏が引き継がれてきました。今年で32代目。練習・発表とも、制限のある中ですが、豊かな土地を求めた先人の「干拓魂」は、演奏を通して子どもたちにしっかりと受け継がれています。

弥彦村立弥彦中学校 ふるさとキャラバン
(弥彦おもてなし広場)



当校3年生は、「弥彦燈籠まつり」と「ふるさとキャラバン」で、弥彦村に伝わる「木遣り、樽太鼓、横笛」を披露します。氏子青年会の指導を受けながら練習を重ね、心のこもった見事なパフォーマンスで弥彦村をPRします。弥彦中学校の伝統として、先輩から後輩へ、活動を大切に受け継いでいきます。

給料月額と積立月額報告のお願い

現職団員の皆様には給料改定の実施時期に合わせて、1月の給料月額と3月からの積立月額をご報告いただいています。各所属へ送付した「積立金明細書」にて今年の報告手続きをお願いいたします。

報告方法 2月6日(月)までに「積立金明細書」を所属の厚生財団様へ提出
※現在休職中の団員や3月末に退職予定の団員は、未記入のままご提出ください。

記入内容

- ① 1月の給料月額
 - ・教職調整額、調整額含む
(諸手当は含みません)
 - ・100円未満切り上げ
- ② 3月からの積立月額
 - ・規定額以上で決定
 - ・100円単位で変更可能

積立金明細書		令和 5年 1月 1日			
都市コード	所属コード	所 属 名			
999	999000	〇〇〇学校			
氏 名	個人コード	05年 1月からの 給料月額(百円単位)	05年 3月からの 積立月額	05年 1月現在 の積立月額	摘要
財団 太郎	00123456	0000	0000	3,800	

○積立月額は、次の計算式で決定してください。
給料月額 × 1/100 + 800円以上 → 100円未満を切り上げ
※給料月額は、教職調整額及び給料の調整額を含みます。
○この明細書は、貴所属の係様を経由してご提出をお願いします。

一般財団法人 新潟県教職員厚生財団

この明細書は、厚生財団の個人情報保護規定に基づいて取り扱い、財団の事業目的以外には利用いたしません。

- * 規定額計算式 … 給料月額 (教職調整額・調整額含む) × 1/100 (100円未満切り上げ) + 800円
- * 3月からの積立月額が規定額未満の場合は、規定額と同額に変更させていただきます。

年度末の事務手続きについて

□ 請求漏れにご注意ください

以下の2つは年度末が請求期限となります。まだ請求をしていない団員は、早めにお手続きください。

請求期限 令和5年3月31日

- ・ **就学祝金**
令和2年度就学のお子様分
- ・ **人間ドック等受診料補助**
令和4年度に受診した分

□ 無給期間に入るときの手続き

育児休業や病気休職等の無給期間に入るときは「厚生資金積立金中止届」をご提出ください。無給期間中の積立金の払い込みを中止することができます。

また、現在積立金を中止している団員も休職期間が延長になったときは、延長期間分の積立金中止手続きをお願いいたします。

□ **年度末退職者の手続き** … P.4へ

「新潟県自然科学シリーズ」最終回のお知らせ

これまで2年間、「上越清里星のふるさと館」の鈴木恒夫様からご執筆いただきました『新潟県自然科学シリーズ』は、今号にて最終回となります。6回の連載を通し、読者の皆様に宇宙や星の魅力と天文教育の普及について語りかけていただきました。誠にありがとうございました。

そして、次号からは「佐渡を世界遺産にする会」事務局長の庄山忠彦様より『佐渡の金銀山シリーズ』をご執筆いただきます。新しいシリーズを楽しみにしていただきたいと思います。

年度末退職 (定年・勸奨・普通)の方へ ~退団手続きのご案内~

年度末に退職される方は、現職団員を退団する手続きが必要です。今まで積み立てた積立金を受け取るための大切な手続きになりますので、下記書類を期日までに必ず提出してください。

提出書類	厚生資金積立金払戻請求書 (兼継続団員申込書) 健康保険証 (写し)または運転免許証 (写し)を必ず添付
提出期限	令和5年3月24日(金)

■退団手続きのご案内と提出書類の取得

1月中旬に各所属へ1部ずつ送付しましたので、事務担当者様へお問い合わせください。また、団員マイページの「Web 申請書」で提出書類を作成することもできます。

■再任用職員の取り扱いについて

退職に伴い4月から再任用職員となる方も、期限付きの任用となるため現職団員を退団する手続きが必要です。(現在、再任用職員としてお勤めの方は、すでに現職団員を退団していますので手続き不要です)

払戻金送金日	令和5年4月28日(金) 払戻金額の通知書は4月中旬に自宅へ送付
---------------	-----------------------------------------

■貸付金残金の清算と継続団員積立金の振替について

3月末の積立金残高から【①保険料・教職員年金の掛金(4月分) ②貸付金残金 ③継続団員積立金】を差し引きます。不足が生じた場合は、4月初旬に送付する振込用紙にて一括で払い込みいただきます。なお、貸付金残金は、継続団員への入団申し込みをした場合でも全額清算となります。

現在の積立金や貸付金残高については、団員マイページの「払込残高明細書」で確認することができます。ログインIDやパスワードを失念された場合は、再発行しますので厚生財団までご連絡ください。

継続団員制度 退職後も継続団員として厚生財団に入団することができます

厚生事業	<ul style="list-style-type: none"> ・普通厚生費や特別厚生費の贈与 ・生活資金の貸付(積立金額内) ・人間ドックの受診料補助 ・継続団員連絡会への招待 …など
加入資格	<ul style="list-style-type: none"> ・現職時の在団期間が25年以上 ・入団時に規定額以上の積み立てを行う ・退職後も新潟県内に在住する(現職時に隣接県から通勤勤務をしていた場合も可)
積立金	<ul style="list-style-type: none"> ・入団時に200万円以上 退団時に全額を払い戻します(毎月の積み立てではなく、在団中の一部払い出しはできません)

継続団員の退団について

継続団員は満80歳に達した年度末までが加入期限です。なお、途中退団はいつでも可能で、節目年齢での退団の場合には退団慰労金を贈与します。(70歳：5万円／75歳：3万円／80歳：1万円)

生命保険・教職員年金の取り扱い

継続団員に加入されない場合、大樹生命普通保険は個人扱いとなり、教職員年金制度は今までに積み立てた掛金をお受け取りいただきます。詳細は大樹生命から連絡があります。

特別厚生費「永年団員祝金」

現職時の在団期間が10年以上の団員へ永年団員祝金を贈与します。在団期間に応じて贈与額を決定し、6月末日に払戻金受取口座へ送金します。(平成9年度以降の入団者は現職時に贈与済みです)

陳情署名約12,000集まる

今年度も「全ての世代が安心して暮らせる持続可能な社会保障制度の確立と教職員が教育に専念できる環境整備を求める陳情」にご協力いただき、ありがとうございました。集まった県内約 12,000 筆の署名は、新潟県選出の打越さく良参議院議員に届けさせていただきました。

また、坂井理事長は全国教職員互助団体協議会の理事として、日本維新の会堀場衆議院議員、日本共産党吉良参議院議員、公明党山崎衆議院議員を担当し、陳情書を届け、懇談して参りました。

こうした陳情署名活動を継続することで、国会に教職員の皆様の処遇改善を訴えていきます。来年度もご協力をお願い申し上げます。



公明党 山崎議員

事務局から

2023年版 教職員手帳のお届け

現職団員の希望者へ手帳またはダイアリーを、継続団員には一律に手帳をお届けしました。なお、再任用の継続団員にも手帳を自宅へ送付しております。

現職団員で品目の変更等を希望される方は、教職員手帳・ダイアリー内の「教職員手帳等の申込票」にてご連絡ください。

住所が変わるときは手続きを

毎年4月に全団員へ「払込金・残高明細書」を発行します。県立高校にお勤めの団員、休職等で積立金の払い込みを中止している団員には自宅へ送付いたしますので、転居等がございましたら「団員マイページ」から登録住所の変更をお願いします。

積立金や貸付金の残高確認は団員マイページで

「払込残高明細書」で払込金・残高の確認

「Web申請書」で書類の取得

ホームページからアクセス！ ログインID・パスワードをお忘れの場合はご連絡ください。

新潟県教職員厚生財団

検索



謹賀新年

BESTパートナー

大樹生命

日本生命グループ

つなぐ～信頼を届け、未来を拓く～

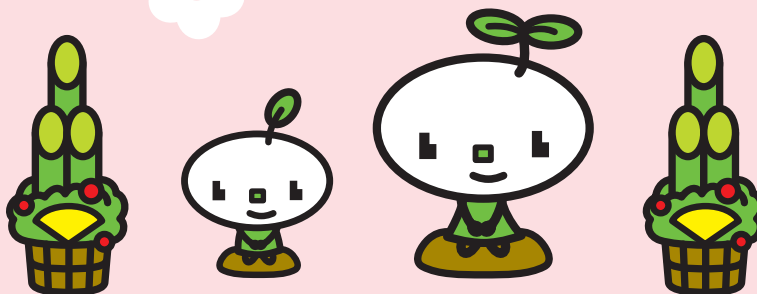

旧年中は格別のお引き立てを賜り厚くお礼申し上げます。本年もよろしくお祈り申し上げます。皆さまのご健康とご繁栄を心よりお祈り申し上げます。

令和五年 元旦

大樹生命保険株式会社 新潟支社

〒950-0087 新潟市中央区東大通1-3-10 大樹生命新潟ビル6F TEL:025-243-6877

<https://www.taiju-life.co.jp/>

新潟県自然科学シリーズ

最終回 星空と私たちの生活 その2

「星座」って何？



鈴木 恒夫 (上越清里星のふるさと館)

図は今の季節に見られる星座である。雪や曇りの日が多い季節だが、晴れた日の冬の夜空は格別に美しい。

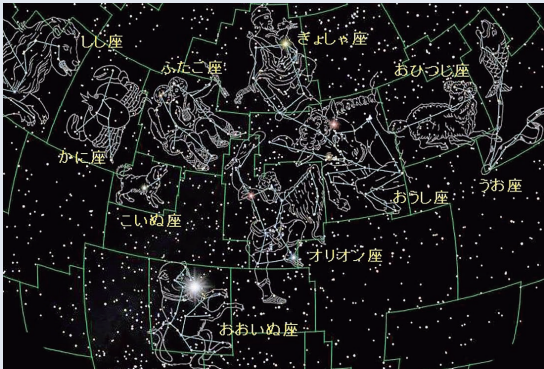

1月に見られる主な星座(プラネタリウム映像より)

昨年(2022年)は、IAU(国際天文学連合)が、全天の星座を88個に定めて百年目の年であった。

最終回のテーマは「星座」。さていきなり問題・・・

【問題】「星座」の定義として正しいのはどれ？

- ア、星の並びから動物などの姿を描いた絵
- イ、星と星を結んだ線
- ウ、天球を境界線で区切った領域

★88星座になるまでの長い長い道のり

約五千年前の古代メソポタミア地方の羊飼いたちが、星空を眺め星と星を結んで動物などの姿を夜空に描いたことが始まりであるとよく言われている。

紀元2世紀、天動説で有名なプトレマイオス(トレミー)は、それまであった星座を48個に整理した。「トレミー星座」は、その後1000年以上も変化せずに引き継がれ、現在の88星座にもほとんど含まれている。

16世紀以後、大航海時代の到来と共に、星座を作る大ブームが巻き起こった。「カメレオン」「孔雀」などの珍しい動物や、「望遠鏡」「羅針盤」などの新しい道具の星座が南半球の空に加えられた。また、それまで星座がなかった空白の領域にも「りょうけん座」などの星座が作られた。その後、科学者たちが勝手に自分の飼いかつ猫の星座を作ったり、王様の星座を作ったりしたため、多いときは130個近い星座で溢れ、大混乱になった。

乱立していた星座を整理したのは、1922年に開催されたIAUの第1回総会である。ここで88個の星座名と略号(例:ふたご座Gem)を定め、その後1928年の第3回総会で、各星座の境界線が確定した。

【回答】・・・「ウ」天球を境界線で区切った領域

天球を88の領域に区切ることで、全ての太陽系外の天体はどれか1つの星座に属することとなった。天体の位置は、赤経・赤緯という座標で示することができるが、「すばるの位置は赤経03h47m00s、赤緯+24°・・・」より、「おうし座の肩のところ」の方が分かりやすい。

★星座と私たちの生活

星の見かけの並びに天文学的な意味はないが、星占いや神話など、星座は昔から生活と深く関わってきた。

プラネタリウム解説や観望会でも「さそりの心臓にある星がアンタレス」などと案内しており、星空を見上げるとき、星座はやはり欠かせない要素である。

今年度、当館では夏の星座をくしりん(130号で登場)が案内する短編番組を制作し、上映した。

今は、昔のように星の動きで時間や季節の変化を知ったり、農耕の時期を確認したりする必要はなく、星と生活との関係は薄れてきている。夜の過ごし方も多様化し、星空を見上げる時間はますます少なくなった。

でも、星空というほとんど手つかずの自然の美しさは大切にしたい。時には、五千年前の羊飼いのように、夜空に絵を描いてみてはいかがだろうか。星と星を結んで、「ひこーき座」とか「たいやき座」など自分だけの星座を作ってみるのも楽しいだろう。

★シリーズの終わりに・・・

6回のシリーズを通して、当館の活動や星に関する話題を取り上げてきた。読者の皆さんの中で、宇宙や星への関心が高まり、それぞれの方法で星空を楽しむ人が少しでも増えたとしたら、この上ない喜びである。

昨年の春、「上越天文教育研究会」と連携しながら取り組んできた地道な活動が評価され、日本天文学会の「天文教育普及賞」を受賞した(130号で紹介)。身が引き締まる思いで授賞式に参加した。これを励みに、今後も工夫しながら、星空の魅力を多くの人に伝え、天文教育の普及に努めていきたい。



星座を紹介する自作番組